大光報

廣州版
（總社）
社長：陳錫餘
TAI KWONG PO
(THE IMPARTIAL & ENLIGHTENING JOURNAL)
CANTON, KWANGTUNG, CHINA.
THE NORTHERN KWANGTUNG EDITION .. KUKONG
THE SOUTHERN KWANGTUNG EDITION .. KWANG-CHOWWAN
THE EASTERN KWANGTUNG EDITION .. SWATOW

總社社址：廣東廣州光復中路七十四號
總社電話：編輯部：一一五七四三
經理部：一一五七四三
營業部：一一八八五
總社電報掛號：廣州七四一一
粵南版：廣東湛江市赤坎光復路
粵北版：廣東韶關風度中路九十二號
粵東版：廣東汕頭市昇平路七十四號
海南版：廣東海口新華路十一號

今日出紙兩大張
報費每份零售國幣二千元
（外埠另加郵費）

中華民國二十八年七月七日創刊
新聞紙第二八一八號

內政部登記證京警字第弍零四號　中華郵政登記認爲第一類新聞紙　廣東郵政管理局執照特字第一八

大光報惠州辦事處啓事

本辦事處於惠州城十七日大火時被焚，現遷往本城中山中路惠來書局照常營業，此啓

青年軍陸軍第二〇五師收訓失學失業青年通告

一，收訓標準：（一）思想純正（二）年齡十八歲以上至卅歲以下（三）程度俱有初級中學畢業（或同等學力）以上學歷者（四）身體健全無暗疾及不良嗜好者（五）臨重九十公斤尺以上者二，測驗項目：（一）體格檢查（二）口試（三）筆試（三民主義）（二）自傳（三）常識二，報名：（一）時間自即日起至十一月五日止（二）地點惠愛東路小北分局四十號番禺縣政府駐廣州通訊處手續（一）經由各該地黨團參各機關及公正士紳之介紹（二）呈繳學歷（失業者繳資歷）證件及脫帽半身照片二張五，考試：隨到隨考六，俸遇：在受訓期間一切膳食服裝文具均由師供給並給予青年軍士兵待遇受訓期滿給予預備軍官或軍士資格

師長覃異之
副師長劉樹勳

羅卓英啓事

卓英奉命調京，蒙各友好或設筵寵餞或移駕送行，高誼隆情，至深銘感，祇因臨行匆匆，未及一一踵辭，謹申歉意，並致謝忱
卅六年十月十八日

囍

長男孔章
長女蕙芸
於本十月十八日旅行中山結婚
謹此敬告
諸親友
藍張春
丘譽
同啓

頌揚名醫 梁敦嫻

吾粵技擊名家蔡忠先生之子婦梁敦嫻女士夙承家秘，擅國技，尤精醫跌打，續斷起廢，生死肉骨，數十年來濟人無算，先德丕揚，華陀再造，特題贈數語以廣令聞而寄瞻傾

敦嫻女士大醫師雅存

張發奎　鄧龍光　甘麗初　徐景唐　華振中　繆培南　歐樹誼

蔡忠普生園創製 萬花油

跌打刀傷　追風去瘀　止痛止血　殺蟲止癢　消腫散毒　風痰鶴膝　小兒胎毒　瘡癬疥癩

廣州香港大同仔軒路經叢斯秀道南

百貨總滙

高第街四十四號

搜羅環球百貨，名貴疋頭，大量供應，歡迎參觀指導。

元祥銀樓百貨疋頭行

今天隆重開幕

專營

珠石玉器，黃白金飾，名貴疋頭，環球百貨。

電話：（一零二六六）

黃木翔參加原籍紫金縣國大代表競選重要啓事

本人此次參加原籍紫金縣國大代表競選，曾聲請登記戶籍及國大代表候選人證紫金縣選舉事務所竟先後誣報本人非紫金人向無戶籍，不能取得選權及業經公告剔除本人戶籍暨候選人資格聞訊之下不勝詫異，杳本人係紫金縣龍光鎮第十九保第三甲公民業經鎮公所列造戶籍冊呈報紫金縣政府備案并會准鎮長黃史堂三十六年七月二十三日函以奉紫金縣政府代電奉省政府轉發本人考試院三十六年二月未列日粵甲公檢字第一九八五號省縣公職候選人考試及格證書乙份亦經證明本人係龍光鎮公民且本人現任廣東省紫金縣候補省參議員暨歷任紫金留韶留穗同鄉會理事上列各項證件業經呈奉廣東省選舉事務所驗確并蒙於三十六年十月十四日電飭紫金縣選所准予登記暨批復知照在案茲恐縣入發生誤會除函紫金選舉事務所補行公告以便參加競選外特此登報聲明。

海軍抗戰陣亡將士紀念碑籌備委員會啓事

茲定十月廿二日「重陽」上午十一時舉行紀念碑揭幕典禮同時秋祭　海軍諸先烈凡各家屬親友同志參加典禮者請於上午十時前到大德路海軍聯誼社乘車前往海軍墳塲集合爲荷

中央信託局粵桂閩區敵偽產業清理處廣州分局標售物資第十九次公告

茲定期第十九次標售下列政府物資在本市長堤凱旋酒家公開競投採用暗投辦法有志投購者請於期前來處局閱章則及各類物資明細清冊辦理投標手續此告

第十九次第四十六期開投物資種類表（卅六年十月廿七日開投）星期五

編列字號	物資名稱	數量	底價	押票金額	存倉地點
出一	蔴綫袋蔴繩及制服等	一批	一三·九二〇·〇〇〇	四·一七〇·〇〇〇	廣州第一倉庫
出二	蒸汽爐及製規機機	一批	一九·七〇六·〇〇〇	五·九〇〇·〇〇〇	東亞二廠及招商局十二倉庫
出三	豆油化學土粉及什具等	一批	四五·七[illegible]	一三·七〇〇·〇〇〇	仝上
出四	魚油	一批	[illegible]	八·七〇〇·〇〇〇	仝上
出五	油渣及火水	一批	一四·三七[illegible]	四·三〇〇·〇〇〇	仝上
出六	紗綢	一〇疋	二七[illegible]	八二·五〇〇·〇〇〇	招商局十一倉
出七	生羌辛子山葵粉	一批	一四·九二八·四[illegible]	四·四八〇·〇〇〇	仝上
出八	椰子梅干	一批	六·三六九·六二[illegible]	一·九一〇·〇〇〇	福興堂倉

第十九次第四十七期開投物資種類表（卅六年十月卅日開投）星期二

編列字號	物資名稱	數量	底價	押票金額	存倉地點
崑一	磁盂碗碟艸蓆片	一批	三一·八三八·五〇〇	九·五五〇·〇〇〇	福興堂
崑二	化學原料類	一批	五七·九三六·八〇〇	一七·三八〇·〇〇〇	同上
崑三	鐵鑊鐵器	一批	一四·四四〇·四〇〇	四·三三〇·〇〇〇	穗分局泰棧倉
崑四	冰箱夾萬鐵藥切機輿 亞綫著件拮秤	一批	三一·六九六·〇〇〇	九·五一〇·〇〇〇	廣州市第一倉庫及福興堂倉
崑五	電解炭及條	一批	二四·八三五·〇〇〇	七·四五〇·〇〇〇	同上
崑六	油桶及鋼鐵材料	一批	一五·四一三·〇〇〇	四·六二〇·〇〇〇	廣州第一倉庫及招商局十一倉庫

編列字號	物資名稱	數量	底價	押票金額	存倉地點
崑七	汽車引擎	二具	四·〇〇〇·〇〇〇	一·二〇〇·〇〇〇	廣州第一倉庫
崑八	廢鐵及帆布膠帶	一批	[illegible]	一·〇[illegible]·〇〇〇	同上及招商局
崑九	五金什項	一批	三一·〇[illegible]·〇〇〇	九·三〇〇·〇〇〇	同上

第十九次第四十八期開投物資種類表（卅六年十一月三日開投）星期六

編列字號	物資名稱	數量	底價	押票金額	存倉地點
崗一	紗網	一千卷	二六七·七五三·〇〇〇	八〇·三三〇·〇〇〇	招商局11倉庫
崗二	青網	一佰卷	[illegible]	[illegible]	廣州第一倉庫
崗三	傢具用器	一批	一·一二九·二〇〇	三三〇·〇〇〇	本局越秀南路二〇六號及本局處物資科
崗四	汽水樽蓋	六，八	一九·一〇一·四〇〇	五·七三〇·〇〇〇	招商局11倉庫
崗五	膠冰枕	一，三二三市斤	一〇，二五五，〇四〇	三·〇九〇·〇〇〇	招商局11倉庫
崗六	神福神清咸光咸魚仔醬油乾梅干咖喱粉等	一批	二三·二四[illegible]	七·六[illegible]·〇〇〇	新填地東三三倉
崗七	電源調整機膠鞋馬釘電器零件等	一批	三·八四[illegible]	一·一五〇·〇〇〇	廣州第一倉庫
崗八	雪釘鋼筆咀	一，二	[illegible]	[illegible]	新填地東3倉庫
崗九	大小鷄眼	九一盒	[illegible]	[illegible]	招商局11倉庫

中央信託局粵桂閩區敵偽產業清理處公告

中審交字第0876號

案准廣東省第三區行政督察專員兼保安司令公署移交在河南河面打撈敵遺汽船「三水丸」一艘現改名「西利」一號停泊本市大沙頭旭棧橋碼頭倘對該船業權有異議者限於公告日起十五天內（本年十月十八日起至十一月一日止）親攜證件前來本處申請繳驗逾期即提請本區處理敵偽產業審議委員會予以沒收處理特此公告

中華民國卅六年十月十八日

處長　趙晚屏

中央信託局粵桂閩區敵偽產業清理處東亞烟廠招商標購買葉菸啓事

本廠現擬購入南雄北流黃爵貴定寮蔡葉各一批共約五萬司斤定於十月廿二日上午十時在河南大基頭本廠公開競投如有願意供給本廠該項菸葉者希於屆時到廠取閱章程屆時競投可也

粵海關稅務司公署通告

茲有本關緝獲各案之充公私貨一批計有呢絨及人造絲衣料車輛零件西藥化粧品捲煙紙食品及洋雜貨等貨物（另有詳單張貼本關佈告處）定於十月二十三日上午九時在本關私貨倉前當衆標賣所有上開標賣私貨之種類數量及標賣辦法等項另紙張貼於本關門前凡欲投購者希於十月二十二日每日上午九時至十二時下午二時至四時前來本關私貨倉看閱貨樣並於本月二十三日上午九時以前按照規定辦法攜同保證金（廣州市交換行莊本票）來關競投合行佈告週知。此佈

稅務司張勇年

國民政府主席廣州行轅公告

轅三字第〇三八二號
民國卅六年十月　日

查耕牛出口前經公告禁止有案近據報仍有不肖商人由湘桂兩省販運大批耕牛至粵賭賂私禁人員分由水陸兩路偷運出口至港澳圖利殊屬不法茲爲杜絕耕牛來源并嚴防偷運出口起見特再規定查禁事項如次（一）湘桂兩省牛只一律禁止出境運銷至粵（二）粵省境內行列車及水路由粵漢鐵路列車及省梧航線船只載運牛只（三）自即日起嗣後如發覺有賄賂私放等情事除牛只沒收外人員一律扣辦以上二項除電各省府暨各緝私機關切實執行外特此公佈

主任張發奎

潮州旅穗同鄉會歡迎鄭政務委員振文大會通告

本會定於十月廿日下午五時假座文德路留法同學會舉行歡迎同鄉鄭政務委員振文大會凡我潮州旅穗同鄉務希踴躍參加（每人收茶資國幣一萬元）爲盼

建國高級工業職業學校招汽車修理駕駛科生

一，修理班五十名六個月期滿駕駛班三十名，兩個月期滿二，即日起開始報名十一月二日考試六日開課三，校址廣州市中華北路交通部公路總局第三運輸處地下四、設備周全管教完善畢業學生準送交通機關服務

董事長容祖詒　董事謝文龍　馮君銳　陳錦松　黎鐵漢　張紹志　陳鴻楷　陸傲霞　張偉然
校長　陸傲霞

行政院善後救濟總署廣東分署通告

粵善總五三一

本署雷州墾殖區主任王孝藻前荷工振站長黃覌侯李詒謙石龍工振站長黎士賢查該員等早經離職現仍積欠本署公款迭經函催促清理在案惟該員等迄未返署清理殊屬不合茲爲趕速清理積案起見除分電催辦外合亟登報通告該員等限於本月廿日前返署清理完竣倘仍逾期不理即行移送法院追究切勿自誤爲要

中華民國三十六年十月十八日

署長李應林

雙山庄催告寄停靈柩親屬遷移安葬重要啓事

本年十月三日奉廣州市衛生局穗衛二字（〇一八五）號批示關於逾期寄停靈柩應遷移安葬分別核示三點飭即遵辦「一」逾期寄停靈柩應照廣州市庄房停柩取締規則第十六條辦理并准予覓地代爲安葬「二」登報通知死者親屬於一個月內自行遷葬「三」如無死者親屬認領由該庄代爲擇地安葬仍將安葬死者姓名地點報局以憑核辦等因奉此特登報通知希各寄停親屬依期自行到庄認領還葬如逾期統照批示第三點辦理

計開應予還葬姓名列后

王景明　麥致賢　吳日東　吳配喜　鍾興德　雷興氏　劉彩氏　黃勉元　楊黃氏　黃明天　伍劉氏　吳鄭氏　張逢琚　宋林氏　譚黎氏　元華和尚　李張氏　龍曾隆　邱黃氏　盧女裕　倫兆常　黃天可　褚汪氏　熊檀　余衛氏　丁岳孝　李錫焯　王可義　辦理一切遷葬手續請直到雙山庄辦事處或大德路粵光製燉公司雙山代理處均可　王樹恩　吳梁氏　陳楊氏　段吉臣　劉黃氏　倫朱氏　范世忠　段儒珍　沈邵氏　羅錫藩　林昌齡　陳業儒　黃晉臣　馮仲佩　王天斗　鄺昌　鄧寶樹　關天　樊文奎　蕭佑周　范棠氏　薛貫年　李渭波　李玉魁　蔡楊氏　梁志文　梁杰堂　辛陳氏　陳錫氏　梁鄧氏　費衍甫　姚李氏　董克勤　郭肖農

龍川縣立第一中學校慶籌備委員會啓事

本校定十一月十日校慶舉行展覽會運動會及游藝會敬希本縣人士全體校友多賜圖書獎品以資紀念並請屆時光臨指導是荷

律師張翰代表張家文廖炳林余燦光復羅君籌鄭乘舡源興群記米機工廠代表張家文廖炳林余燦　代　貿投承河南源興米機機器傢俬招牌裝修等通告

據稱本市河南南華中路九十八號源興米機各股東志圖別業經全體股東會議議決將源興米機所有機器傢俬招牌裝修等及一切契約上權利全盤出價最高當衆投得承受定期本年國曆十月二十四日交易如對於源興米機日前有任何轇轕未清希於交易期前即向原日源興米機理妥一經交易後概與投承人無涉請代登報標貼通告等語查屬適法除標貼外合代通告如右

律師張翰

龔振祺又名雨華催告蔡軒即來清理賬項啓事

茲據楊因果等到所稱前蔡雨華（即蔡軒）以組織華豐公司經營商業爲辭先後向我楊因果等募收資金到手經月而一事不辦近且隱匿無踪顯係存心有異特煩貴律師公開警告該蔡軒即來與我等清理一切否則代爲依法解決等語謹代聲明

律師龔振祺代張義興 楊因果 林鴻英等如上

事務所西堤海關右街一號電話：一六二〇一

吉長地區大戰激烈 長春已入戰時狀態

蔣主席飛臨威海衛上空視察 徐州當局派兵保衛江南交通

【本報北平專訊】天津十九日發專電：蔣主席十八日十時半飛臨威海衛上空，俯視共匪竄擾情形，……全市歡騰若狂，陸海將士……

【本報瀋陽專訊】十九日發專電：吉長地區入戰激烈，孤店子、樺皮廠、九站各車站內失守，共匪……

【本報瀋陽十八日專電】（遲到）吉長大戰展開，共匪六縱隊主力集結長春外圍，吉林附近共匪十七日晨發動圍攻。……

【本報瀋陽特訊】十九日外息：東北共匪之攻勢，……國軍方面集中兵力，……〔其餘不清〕

【本報瀋陽十九日專電】……市內外警戒線再度封鎖，長春上空機聲隆隆，街頭行人……〔其餘不清〕

【本報徐州十九日專電】……徐州當局已特派部隊往該地一帶保衛交通，……〔其餘不清〕

官俸教薪比較 會計處與大公報辯論

【南京十九日中央社電】頃據行政院會計處負責人談稱：本月十二日大公報星期論文稱：「不論平常時期，非常時期，官俸高於教薪，教薪是用來維持生活也不夠。」又稱：現在辦一座大學，每月只有三千多萬，……茲就此兩點分別說明如次：（一）官俸與教薪比較：現國立大學教職員最高者為六百八十元，年功加薪可至八百元，……教職員……特別補助費……研究費……如以八月份……〔其餘不清〕

社論

日本竟圖加入聯合國

日本自戰敗後，迄今已二年，和約尚未締立，而野心已漸顯見。曩者要求歸還琉球島，也隱有重行恢復武裝的意想；早經國際人士嚴密注視了。日人素性狡猾，其國民性又最能忍耐。在麥克阿瑟將軍統治之下，乃能以表面柔媚服從的態度取得麥克阿瑟將軍的信任；而在另方面則密謀重行獲得復興機會，大抵日人所用的手腕，亦甚高妙，居然能使美國人亦為之動容。麥克阿瑟將軍統治日本的措施，由緊而寬，有許多地方且不以戰敗國待遇之，此在對戰敗國的仁慈原則下，亦未嘗不可。惟閱有祇顧目前，未嘗作深視一層的人，竟以為日人所表現的態度為可靠，遂欲引日人為同志，而付以捍衛遠東的重任。此種情形，倘祇在醞釀階段，惟其可能召致未來的更大危險，那是不容否認的。

最近日人於除圖解除戰敗國的束縛外，更欲直接加入聯合國，以增加其在國際間的地位。據日本報南京專電說：「日首相片山哲在日本眾議院外委會表明對日見解，盼即能加入聯合國，我國南京方面聆訊，已頗予注意。」由此可以知道日人的野心，是與時俱大的，他們想從戰敗國的命運中脫逃出來，是愈來愈覺得明顯了。

自然，日首相片山哲所謂盼即能加入聯合國，祇是一個幻想，同時亦是日人對國際心理的一個試探。要是照道理來說，日本自戰敗後，至今雖已為時兩年，然對日和約還沒有成立，是則日本到今日為止，還是一個已淪陷的國家。一個已淪陷的國家，換言之，即是一個不存在的國家，那末，日本在今日又那裡還有資格談到加入聯合國這一個問題呢？何況日本被屈膝，是提出無條件投降的，是則在今日的日本，於和約未締立以前，自然任何發言，或任何要求都沒有資格。然而，日本既然沒有任何的資格，而又偏作這樣的嘗試；尤其片山哲是一個首相，本已明瞭種種關係，但他卻在外委會中發表他的所謂見解，如說他沒有深意存乎其間，又怎能夠呢？

在日人這種狡猾的試探下，我們極希望國際間尤其是美國應能更清楚地看出牠的真面目。因為日本人在還是被統治的期間，已經野心勃勃，企圖走出戰敗國的羈勒；假如一旦得志，則其未來的動向如何，我們能夠放心嗎？而且這一次大戰，德日兩國原是同樣的禍首，他們的自大和好戰品格亦是一般無異。德國於第一次大戰失敗後，受到凡爾賽條約的羈勒，本來已難翻身，然因國際間的矛盾，英與法間的齟齬，英國竟不惜卒育德國的長成，卒召致更悲慘的一次大戰。那末，今日的日本，如果任何一個國家，對之有過份的左袒，使其能乘機崛起，則其可能釀成未來更危險的一次大戰，那又還待言嗎？

所以，在日本表示更大野心的今日，固然我國對日本加入聯合國的幻想，應嚴詞指斥，并警告國際人士，不要受了日本人的愚弄，我們應該要使這一個遠東禍首，永遠受到正義的制裁，永遠被範圍於正義和平的原則下；無論如何，不能給予牠們有重行抬頭的機會；尤其是在國際上，應該不要使牠有更便利的發展。像聯合國這一個問題，如果在和約未締立以前，是絕對沒有資格的。

在美國方面，尤其應該要十二分認清楚：遠東禍首的責任，決不是日本可能担負得起，假如美國認錯他的真相，那末，未來的危機說不定會由這種錯誤而做成了。

接收大連 龔學遂申明決心

【天津十九日中央社電】大連市長龔學遂，十九日於津市交通界歡迎會宣稱：大連為東北咽喉，勝利後以諸種困難迄未能接收，渠決心以最大努力，達成接收大連之目的。渠此次來津，係為發動募捐救濟逃滯之大連市民。

斐文中又發現 漢前人類住室

【蘭州十九日中央社電】本中央地質調查所命來甘作史前考古之斐文中博士，在臨洮工作之要點：此行計時四月餘，歷經渺河及大夏河、西漢水、洮河諸區域，共採標本二十餘箱，發現史前人類遺址九十餘處，內十餘處有重大價值，……發現……陶器……石器……〔其餘不清〕

平秋運會 王燦華破紀錄

【北平十九日中央社電】平秋運會今日下午六時閉幕，二十昨日打破女子鐵餅全國紀錄之王燦華，今日在鐵球中又以十一公尺二〇之成績打破保持十二年之全國紀錄十公尺三五。

國府命令

國府命令：（一）特派竺可楨為卅六年高等考試初試典試委員長，此令。（二）派狄膺、劉師舜、沈百先、谷春帆……

張廷諤案 卷宗加山

【天津十九日中央電】張廷諤案……卷宗……〔其餘不清〕

朱積、劉克……陳顧遠……〔名單不清〕

台北市長歡迎 內地人士蒞台 張群被邀參加光復節

【台北十九日中央社電】台省參議會……台北市長游彌堅……〔其餘不清〕

羅廣庭博士發表談話： 生命起源問題解答 對反對與懷疑者的答覆

在科學落後的中國，有人肯犧牲二十餘年精力去追求純粹科學真理，這是值得欽佩的事。……〔其餘不清〕

陳明仁有被查辦說 徐悲鴻激怒國畫界

【本報北平特派員天橋十九日發專電】（一）……（二）……〔其餘不清〕

錢業聯合 發表宣言

【南京十九日中央社電】全國錢商業公會聯合會首屆大會，十九日上午開第三次會議，沈日新主席，……〔其餘不清〕

三年徒刑以下 囚犯出外勞作

【本報北平特派員天橋十九日發專電】司法行政部令，三年徒刑以下囚犯，該施行出外勞作制。

聯合國救濟總署魯克斯來華謁蔣主席，蔣夫人為之佩戴（行政院新聞局攝）

主席授以大綬景星勳章（行政院新聞局攝）

愛國護礦會 反對礦權交還英人案

【本報北平特派員天橋十九日發專電】……〔其餘不清〕

各大城市將組織 特別經濟警察隊 國務會議明日討論平價辦法

【上海十九日中央社電】……〔其餘不清〕

【本報特訊】南京十九日外息：……〔其餘不清〕

重建和平世界 王正廷盛讚婦女界貢獻

【天津十八日中央社電】王正廷頃於扶輪社……〔其餘不清〕

央航運輸機 飛北平失蹤

【本報特訊】十九日外息：央航……〔其餘不清〕

各地物價回跌 滬查究極嚴人心虛軟

【上海十九日中央社電】……〔其餘不清〕

歸還香港問題 英訪華團拒絕批評 謂我國必須領導亞洲 內河通航事亦有解釋

【天津十九日中央社電】……〔其餘不清〕

國代即日提名 民社昨下午常會決定 政府是否核減並非所計

【上海十九日中央社電】民社黨……〔其餘不清〕

政委雷震昨晨抵滬公幹

【上海十九日中央社電】政委雷震十九晨由京抵滬公幹，……

時人行蹤

〔其餘不清〕

盧漢嚴令 黨員自新

〔其餘不清〕

中華民國三十六年十月二十日 星期一 大光報（廣州版） 第三版

美國會委員遊歐歸來 一致支持援歐計劃
共產主義在混亂中滋長 阻止西歐傾覆應速援助

【華盛頓十八日中央社專電】美國國會委員會同意對馬歇爾援歐計劃，極力予以支持，今日自歐洲遊歷歸來，衆院武裝部隊委員會九委員，一致表示：因共產主義在混亂中滋長，美國應速予援助，以阻止西歐之傾覆，不可延緩。美國之援助應儘可能提早運往彼處。據該委員會稱：參議院民主黨領袖巴克萊氏，亦已自歐洲歸來，即有充分之物資與糧食運往歐洲。

美國物資足供援外

【華盛頓十八日中央社專電】美總統杜魯門所屬之經濟顧問委員會，今日發表報告，如何對援外需要及國內經濟之影響，所需之物資及其耗費，一般說來，美國物資足供援外之需。

由數小國組織軍隊 執行巴力斯坦分治
聯大會議中一新提案

【紐約十九日中央社綜合報導】聯大巴力斯坦特別委員會，以波蘭代表所提之分治計劃為討論中心，美國代表亦表示支持分治，並提議由數小國組織軍隊以執行分治方案。

英艦隊縮編
本國海外艦隊同時削減
大部份主力艦停止活動

【英倫十八日路透社電】據英海軍部發表：本國艦隊及海外艦隊均予縮編，大部份主力艦暫時停止活動。

法國在危難中

莫振球譯 前美駐法大使蒲立德作

法國共產黨滲入軍隊，在洛斯及各地大規模罷工……（原文模糊）

德國戰俘在越作戰

【西貢十八日中央社專電】法國在越南作戰之外籍兵團中，據估計有百分之八十為德國戰俘，共約二萬人。

烏克蘭外長攻擊美政策

【紐約十八日中央社專電】烏克蘭外長曼紐斯基，本日就美國國務卿馬歇爾之新書，發表攻擊美國外交政策之言論。

蘇聯拒絕道歉
巴西總統譴責之

【里約熱內盧十八日中央社專電】巴西決與蘇聯絕交。

我轟炸機可能訪暹

【新加坡十九日中央社專電】我國轟炸機一架，可能飛暹羅訪問。

蘇甲巴眉火山爆發

【巴達維亞十八日】蘇門答臘之火山爆發。

史達林歡迎與英美合作
等候二國靈獲理智

【倫敦十八日中央社專電】史達林接見英國議員時稱：蘇聯願與英美合作，但須等候二國恢復理智。

法國選舉各府注視

【華盛頓十八日中央社專電】美國政府官方人士對法國選舉極為注視。

日海軍中將鑄田被槍決

【東京十八日中央社專電】前日本海軍中將鑄田，在馬尼拉被槍決。

日本必須重訂對華貿易政策
以廉價商品向我傾銷 將毀滅兩國商務關係

【東京十八日中央社專電】我國政府代表團經濟專家，對日本貿易政策，發表談話。

德掠得黃金首次分配
法得一億美元

【華盛頓十八日中央社專電】美、英、法三國黃金委員會，已將自德國所掠黃金一億零五萬零二百五十美元，分配予法國。

自暹返汕超額華僑

【曼谷十七日中央社專電】第一批超額華僑五十人，已自暹羅返汕頭。

全省各縣市局最近耕地面積
統計為一千餘萬市畝

【華南社訊】本省各縣市局最近耕地面積，據有關機關記者獲得正確數字如下：（單位：市畝）

南海	一〇〇七、〇〇〇
番禺	九〇一、〇〇〇
順德	七二四、〇〇〇
東莞	八三六、〇〇〇
中山	一、〇八六、〇〇〇
[illegible]	[illegible]

粵國大代表競選現勢（八）
本報記者特稿

南雄 南雄選民十一萬餘人，選出國大代表一名。……

樂昌 樂昌縣選民約十八萬……

乳源 乳源縣選民約有三萬左右……

仁化 仁化縣選民不過二萬六千人……

翁源 翁源縣選民約七萬左右……

連縣 連縣為小北江中心，人口計有十五萬以上……

（未完）

檢討粵政大會
四革命團體今召開 各同鄉會將派代表出席

【天下社訊】本市中國同盟會、國民黨革命同志會、中華革命黨等四革命團體，今（廿）日下午二時，在官祿路三樓召開檢討本省二年來施政大會。

競選消息
廣州律師昨協商

△律師公會昨（十九）日開同業座談會，協商競選途徑，到會律師百餘人。

車輾傷小童 昨在醫院斃命

【專訊】本市沙河分局所轄第五號……

海軍烈士紀念碑重陽揭幕

【專訊】本市東郊海軍墳場新建之海軍抗戰陣亡將士紀念碑，已於重陽節日上午十時舉行揭幕典禮。

越南瓊籍僑胞捐米返瓊

【海口中央社訊】越南瓊僑捐米運瓊以救濟糧荒。

穗市點滴

△本市各縣市局……

市長太夫人家奠禮昨舉行
到祭賓客逾千人

【中央社訊】歐陽市長太夫人家奠禮，昨（十九）日在東山寓所舉行……

更正

……

昨已破案
布販被謀殺滅尸 拘獲匪徒二名

【專訊】本市東郊外洗村前發生布販被匪徒謀財害命滅屍一案，記者昨（十九）日上午九時，隨同東區警察分局偵緝隊，經過情形如下……

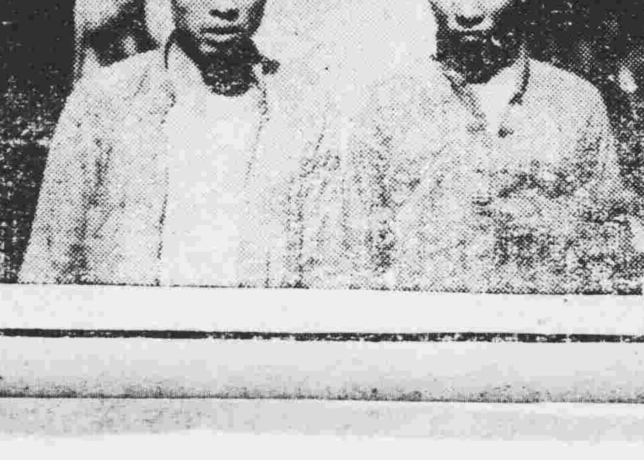
匪徒及滅屍地點（社記聯誼社攝）

教育部指定辦理 國立中山大學法學院 法院書記官專修科招生

（一）名額：一年級新生四十名（二）資格：高級中學畢業（三）修業年限：兩年（四）報名日期：十月二十日至二十五日止 地點：石牌本大學註冊組（五）考試日期：十月二十九日 地點：本校法學院

常川穗湛 粵海安輪

穩固快捷 保護力強 搭客付貨 無任歡迎

船泊：天字碼頭附近

船期：十月十九日廿日驗關 廿一日晨早直開湛江

代理處：公華行 地址：大新路三四四號 電話：一七五二二

同豐船務行 地址：太平南路一九二號 電話：一二一七四

廣州市成藥出品工業同業公會 聘請 陳坦君中醫師爲本會常年醫事顧問

醫務所中華北路三弍二號上九東路十五號三樓

梁祖德 梅炳文 啓

買地聲明

本人憑中買受合群公司胡啓安名下自置吉地一段坐落東山分局合群二馬路自編丁段十八號坐北向南深潤四至均照登記確定證爲據現定本年十月廿七日交易倘有任何轇轕請與賣主理妥一經交易概與本人無涉除標貼外特此聲明

中華計政學術研究會廣州分會主辦 函授計政人員養成所 招生（拾一期）

設中英文工商業會計，統計，實用商店簿記，公務機關會計，共七科，講義新穎詳明切合實用本省及省外各市縣鄉鎮村墟均可函授保證於六個月內學習成功並設置有公欵補助酌收同鄉郵費講義費表格費每科國幣拾伍萬元欲入學者仰於本月卅一日以前具函或親至東華西路十六號本分會索章辦理入學手續逾期或額滿不予通融也

金光萬丈裝璜堂煌之 金山牌 富國興記金舖已經開幕

本號專營純淨足金，新型首飾，名師鑲作，搜羅世界名貴珠鑽玉器，黃金白金，諸君光顧極表歡迎。

地址：上九路八十二號 電話：一七五二二 一三五五三 電報掛號七五五二

教育廳立案 服務高級會計學校續招日夜班新生

一，報名截至十月廿五日止 二，十月廿七日開課 三，章程請到廣衛路本校索閱

董事長毛松年 校長倪希明會計師

培道中學同學會歡迎區前校長慕靈暨開會員大會啓事

區前校長慕靈由滬返穗同人等爲表示尊崇及聯絡感情起見訂于本月廿五日下午七時假座東山母校開會歡迎同時舉行全體會員大會務希各同學踴躍參加

培道同學主席周碧欽

徵求舖位啓事

茲擬招在太平北路或一德路近太平路爲最適宜或其他街道亦好如欲出頂者請駕至沙面珠江路二二號三樓與薛君接洽電話一五六六〇

永利化學工業股份有限公司召開臨時股東會通告

茲定於十月廿六日上午十時（星期日）在上海江西路金城銀行召開臨時股東會議商討增資各案屆時敬希各股東準時出席如因事不克出席請將其委託書委托代理人出席再自登報之日起至開會之日止暫停股票過戶除分函外特此通告

永利化學工業公司董事會 十六日

律師葉仲暉代聚誠公司聲明買受東堤榮利新街第33 35 37 39 41 43號破樓公告

據稱本公司憑中買受黃四餘堂黃良釗黃良滋自置坐落本市東堤分局段內榮利新街33 35 37 39 41 43號有屋破樓一連六間四至照登記圖爲準經交定立帖準期本年國曆十一月卅一日立契交易如對上開屋業有權利轇轕係或法律上一切手續未清者請於期前速向賣主理妥一經交易概與本公司無涉請代登報聲明如上除標貼外合代公告如右

事務所：逢源路寶源中約十一號 電話：一九七七八

律師葉仲暉代朱偉雄買受河南寶崗區屋業巷一一九號公告

據稱「本人憑中買受廖廷芳向成意堂何佩儀[illegible]區巷第一一九號門牌上蓋連地屋業乙間所有四圍牆壁磚瓦木石電燈設備一應俱全深潤四至照登記圖爲準經交定立帖準期本年國曆十月廿四日立契交易如對於上開屋業有權利轇轕或其他有關法律上一切手續未清者請於期前速向賣主理妥一經交易概與本人無涉請代聲明」等語除標貼外合代公告如右

事務所：逢源路寶源中約十一號 電話：一九七七八

律師團 光復 張翰 代 松利堂 買屋公告 鄭秉魟 羅君籌

茲代松利堂陳成買受元安堂張陵[illegible]堂經承人張亦齡等買入坐落本市海珠分局段內同文坊（原日同慶街）現編門牌第十六號（舊第六號）吉屋一間[illegible]積照登記圖則準期本月廿二日交易如對該屋業有權利爭執或主張享有其他物權債權等希於交易期前向本律師所聲明否則[illegible]一經交易概與買受人無涉除標貼外特此公告

事務所惠福東路惠新西街一四四號二樓 電話一一四四六

律師團 光復 鄭秉魟 羅君籌 張翰 代 李芹生 退股聲明

據稱：「本人志圖別業願將本人名下在海珠中路九十五號大生行泰油漆料製造廠所佔股份二股出讓與大生行公盤承受於本年十月十七日簽立退股約據並將經手賬目移交清楚嗣後大生行生意盈虧概與本人無涉請代登報聲明」等語合代聲明如右

事務所漢民北路一三一號何大珍筆莊內 電話一〇五六七

律師陳英材受任廣源梘廠暨經理羅沃泉爲常年法律顧問

嗣後如有偽冒該廠所出之帆船牌衣梘及妨害上開當事人信用名譽法益者本律師當依法負保障之責

律師莫玉裴代胡平胡鉅等向黃啓江黃昶胡次良古斌湘古煊培等鄭重聲明

據稱：「我等與任昶胡培古斌湘江次良等合夥經營本市梯雲東路一百七十九號萬成猪肉店公推古煊爲司理本年農曆四月間古煊因事離舖由任昶胡培江次良古斌湘等竟乘此機會擅將萬成字號及舖位傢俬一切租賃與黃啓營業查該店既爲合夥經營所有該店一切處分在未得全體同意依法當然無效請代鄭重聲明」等語合代聲明如右

事務所：西堤大馬路廿八號二樓 電話：一四〇八五

梁宗武律師代梁馬堂訂買東華東路一六二號舖業公告

據稱：「本堂憑中與新盛堂周盛（前向潘溥源與吳顯華買入）買受吉舖乙間坐落本市東山分局段內東華東路門牌一百六十二號（原日百子橋東約二十號）所有上蓋連地深潤四至悉照登記圖證爲準經立帖交定訂明本年國歷十月廿八日交易如有對於上開產權爭執或任何轇轕未清等情務希於交易期前向賣主理妥一經交易概與本堂無涉請代聲明」等「語除標貼外合代公告如右

事務所：一德中路[illegible]七四號三樓 電話：[illegible]六三六八

律師朱安瀾代達大堂買舖通告

據稱憑中買受陳鑑明無舖底卅七年[illegible]舖業一間代表人陳展輝坐落河南蒙聖分局段內南華東路第二號原日太平坊未列號所有上蓋連地四圍牆壁間格俱全經交定訂期本年十一月七日交易該舖如有爭認異議各種轇轕請交易期前聲明向賣主理妥交易後與買主無涉除標貼外請代登報聲明又據賣主聲明本舖上蓋契照遺失日後檢出作廢

朱律師事務所：光復北路二十五號 電話：一三一七三

律師朱安瀾代吳成業堂買屋通告

據稱憑中買受招悅貞屋業壹間據稱派人看無租賃轇轕係坐落河南蒙聖段內怡興里第七號所有上蓋連地四圍牆壁間格俱全經交訂定期本年十月廿六日交易該屋如有爭認異議各種轇轕請交易期前向賣主理妥交易後與買主無涉除標貼外請代登報聲明

朱律師事務所；光復北路二十五號 電話；一叁一七叁

律師朱安瀾代禺泰堂買舖通告

據稱憑中買受余鋐熊代表人羅德謙無舖底無批期舖業一間及騎樓坐落東福段內大德路第二一六號所有上蓋連地四圍牆壁間格俱全經交定訂期本年十一月二日交易該舖如有爭認異議各種轇轕請交易期前向賣主理妥交易後與買主無涉除標貼外請代登報聲明又據賣主稱如有騎樓執照日後檢出作廢

朱律師事務所：光復北路二十五號 電話：一三一七三

律師梁道生受任梁吉甫君聘爲常年法律顧問

如有侵害上開聘任人名譽信用財產營業及一切法益本律師當依法負保障之責特此通告

本律師事務所廣州一德路三九二號電話一四八五九

律師夏楚章代夏義買受大德路華德里六一號舖業公告

據稱本人憑中買受榮裕堂鄺潤樂伯祥前向何厚德買入舖業乙間坐落本市靖海分局大德路華德里六十一號上蓋連地深潤四至均照登記圖爲準經落定立帖定期本年十一月八日交易如對上開屋業有[illegible]主張權利者希於交易前以書面向貴律師提出異議及向賣主榮裕堂鄺潤樂伯祥理妥否則一經交易概與買主無涉及代登報標貼等語除標貼外合代公告如上

事務所漢民北路三十九號二樓 電話一二八三〇

律師夏楚章代夏務本堂東隱公秋祭公告

本堂定本年農曆九月九日（國曆十月廿二日）上午十時往河南同福中路銀龍里入會稽里一號本堂內舉行秋祭正午十二時往小北大鳳崗東隱公墓致祭下午五時在上九路榮珍酒家開會七時聚餐餐費每份二萬五千元參加者請到下列地點報名

報名（一）漢民北路三十九號夏楚章律師事務所（二）楊巷路陶沙巷夏漢雄醫務所（三）河南南華東崇安街元和機器廠夏三元（四）大德路人生鑄造廠夏錢（五）大德路發祥號夏錦（六）六二三號鎮安路美華印刷所夏時泰

律師黃倬羣代禎義堂買舖通告

據稱「本堂憑中買受廖桂香自置本市太平分局段內光復南路第一五二號舖屋乙間上蓋連地四圍墻壁門樓窗戶水喉電燈等件俱全四至面積照原日登記圖狀經交定立帖準于十月廿九日交易請代催告如有對該屋有業權轇轕或其他一切權利轇轕係者務希于交易期前逕向賣主理妥一經交易概與本堂無涉」等語除標貼外合代通告

事務總所：大新中路一七八號二樓 電話：一四三〇九

律師伍小璞續任光復南路正與紗綢號常年法律顧問

事務所光孝路四十三號二樓 電話一一五七三

梁啓勳律師受張新遠常年法律顧問任陳月琼並代聲明啓事

據稱：「以新遠因商務關係往來於港穗間上落慶中路門牌第一四式號開設興華鏡架店所有全部股本資產統交張凌陳月瓊管理嗣後對外担保銀錢借貸或其他一切法律行爲非經陳月琼親筆簽名概作無效又以後如有侵害本聘任人信譽財產及一切法益者請貴律師負依法保障之責」等語特此聲明如右

事務所惠愛東路九六號二樓 電話一二二[illegible]

律師張偉雄代李執中通知福隆行蔡桂依期交舖聲明

據稱有舖一間坐落廣州市德星路第四十六號出租與福隆行蔡桂訂明租賃一年爲期計至本年十一月九日期滿任客即將吉舖交回業主經立約五執有據依民法第四百五十條規定該舖租賃關係於期限屆滿時消滅請函知蔡桂於本年十一月十五日以前將舖交回等情前來除函達外特代登報通知如右

事務所；廣州市東橫街第廿一號二樓

律師張偉雄代劉潤餘對趙艷容聲明

現據劉潤餘聲稱本人於本年農曆二月廿四日起與趙艷容共賦同居數月以來相安無異詎艷容忽挾帶余之金飾衣物逃去經派人查明係逃回三江鄉母家處經多方勸諭始允於舊曆八月廿九日偕母由鄉來省相見之下至爲歡洽本人依伊母搭渡旋鄉回來時間係午十二點詎艷容忽再行私逃顯係受人唆弄除報德宣分局請緝外請代爲聲明限趙艷容於五日內回來完聚一經逾期即認爲艷容願意脫離同居關係等情前來特代聲明

事務所；廣州市東橫街第廿一號二樓

律師彭超齡代葉錫沛聲明買受惠福西路第弍四一號（原日第八十五號）舖業公告

據稱「憑中買受寶廣昌公司黃相周所有坐落本市惠福分局段內惠福西路第弍佰零拾壹號（原日八十五號）舖業乙間所有上蓋連地四圍牆壁及其他一切附着物等俱全深潤四至均照登記圖證爲準經交定立帖訂明本年十一月三日交易如有任何轇轕或其他權利主張希於交易期前與賣主理妥一經交易概與本人無涉請代登報聲明」等語除標貼外合代公告如右

事務所：小北路壹號伍號之一二樓

律師陳不煩代溫曾雄堂買屋聲明

據稱憑中買受羅高氏羅振球羅銘亮等三人繼承共有羅餘慶名下吉屋兩間上蓋連地墻壁俱全井定連餘地一段四至照登記圖坐落本市河南蒙聖區涌尾角田心坊（原未列號）現編第七號及第九號經付主訂期本年十一月卅日立契交易如對此屋有權利爭執者希於交易期前向本律師聲明否則交易之後概與買主無涉除標貼外特代聲明如上

事務所：文德路五十七號二樓 電話：一一四五三

律師李國士代浩然堂訂買大同路壹零八號屋公告

據委師憑中訂買合和堂鄺存自置上開屋業全間所有上蓋連地四圍墻壁磚瓦木鐵全部建築裝置均在買受之列四至依照登記圖訂期國曆本年十一月十三日立契交易等語對該業權如有異議或他一切權利轇轕應於期前提出本事務所向現有人鄺存理妥逾期一經交易業權轉移當與買受人黃浩然堂無涉除標貼該屋門首外合爲公告

事務所：惠愛東路惠新西街五號 電話一一八九一

鄧冠雄律師代大發船務公司買受華南機動帆船聲明

據稱本公司憑中買受上海華南航業股份有限公司駐穗代表林振權君將所有華南木殼機動帆船乙艘原名浦字一號又名中華十一號在滬陷時敵名一竹寶丸二號[illegible]五八五順位證明書二七四二船舶所有權移轉登記四五五頓[illegible]字第六九五號交通部廣州航政局航行證稽查海關No.801號船身長闊帶積悉照原登記證爲準所有船內油渣推動機一具及兩汽缸引擎號碼no.105B·H·P70Rev·P·R·M·[illegible]係及法律上一切轇轕未清情事希於交易期前與賣主華南航業[illegible]及機另坡岐鏜鑰之全部經交定立約訂明本年十月二十五日立契交易對上開華南木殼機動帆船及各機件有担保按揭權利[illegible]公司與澤賓君林振權君理妥一經交易概與本公司無涉請代聲明等情合代聲明如上

事務所太平南路八十一號四樓 電話一七二三五

彭利痘苗

衞生部許可證防字第十三號

各大藥房均有發售，批發處：廣州一德西路四五八號四樓，電話：一七一五四

靈寶藥房開幕及國醫師陳治平贈診廣告

陳醫師治平，統理婦孺內外全科，特長瘋癬，鼓脹，溫病，傷寒，霍亂，花柳，奇難雜症，執業有年，經驗豐富，關懷社會健康，覺市肆國藥之守舊，擅以科學改良，會發明特效藥品多種，具念病者醫藥貴困難，特在維新南路八十七號之二創設靈寶國藥房，准十月十八日開幕，專營正藥，樂善施診，用登報端，敬告同胞。（贈診時間：每日上午八時至正午止；下午一時起至四時止）（仍在惠愛東路一八八號（即民天茶樓）三樓治平醫社照常診療）

袁汝南買地聲明

本人憑中買受何澤興何澤仁前向聯德堂與合衆公司買入吉地一段坐落廣州市洪德分局段分鳳樂馬路側合衆三橫街自編第七段之三十號該吉地照登記圖計一百一十三井五十七尺八寸二領有州字第六七六四號確定證爲據經交定立帖定期本年十月二十二日立契交易如有來歷不明重典重按及權利轇轕未清希於期前與賣主何澤興何澤仁理妥一經交易概與買主無涉除標貼外特登報聲明如右

袁汝南啓

日用品定貨貸款
四聯分處已有綱要 貸款對象仍未確定

【專訊】四聯總處爲切實協助民生日用必需品生產事業并使放出款項，能把握實物起見。頃決定舉辦民生日用必需品定貨貸款，凡適合辦理定貨貸款之生產事業，得申請貸款，其數額則視各業週轉性質，及生產成本而定，貸款到期時即以所產成品，按原訂合約所規定之品級，數量交貨清償，其定貨價格，應加合法利潤。刻本市四聯分處已接總處貸款綱要，惟貸款對象，及實施地點，尚未有規定云。（經）

哥士的白藥報昇 花士苓梘膠牛
其他原料市況一片平淡

【專訊】工業原料，第三季限額並未增加，新貨極疎渴，月來哥士的按二千一百萬元，士乃舊證貨色已足，椰油遏客採購，市勢已和緩，星州成二百十八萬五千元，白蠟一埃庄亦漲十餘萬元，舊證成三百四十五萬元，其餘花士苓皮，梘膠等，在滙值牛皮，稅告挃淡云。（商）

官鹽三批 招商承投

【本市訊】市鹽務分局近有官鹽三批，計有烏石博鹽各四千担，白石，定期于廿三日下午三時，在該分局公開投承，凡在該運商均可准予承投，記批，以示限制。

肉類價格 普遍回跌

【專訊】各大猪來未照勢按低，猪肉已疲，故牛肉亦淡，魚價轉順，昨日限價錄如下：猪探担一百卅三萬三千元，生牛八十三萬三千元，猪肉每市斤一萬八千元，牛肉一萬二千五百元，鯇魚七千元，扁魚六千元，大頭魚五千五百元。（商）

生仁生油 一致報昇

【專訊】生油市況，淡後復醒，銷場少旺，運量宏廣，月生仁南，電報升每担回，漢口昨仁升一二萬元，成八十二萬，四川生仁成八十來，新灣油成六十七萬五千元，四十八萬三千元，土麵成卅二萬元，五千元，生麵成廿八萬六千元。（商）

海關負責人解釋 入店查私貨問題

【專訊】粵海關間在市內店戶搜查漏稅貨物，而市面出售未禁止輸入貨物仍多，市民以此不無懷疑，記者昨特訪海關稅務司，叩詢海關緝私人員入店檢查理由，據稱：負責人員如接報告，某店有私貨，則會同警察往搜查，零星貨品，而市面所售貨物，多屬自得投入口者，則不禁止云。（經）

士穀到量非豐 昨粮價趨穩定

【專訊】昨晨東欄到穀二十餘萬斤，北江九十餘萬斤，全部到量非多，每日之需求，淡價不常，力不足，已飽和之態，清遠商購粮食，於批發市場管理處成交數目，二千核計谷價，米價一片牛皮，與前相仿，米源將已抵步，粮食趨勢，割之期迫近，新舊日豐。（經）

紗布 市穩

【專訊】昨日星期例假，市面銀根緊密，紗布定價，仍嚴淡，統制下，市面回順，預料此間中紡公司，乃配紗成交冷淡，今天新金城紗特之明，昨日成交，落五十八萬八千元，雙馬按六十二萬五千元，各嘜布疋掀抑，銷時令，一片膠着，當民生衣着問題，去途日暢，後勢可望平抑之象。（商）

桐油菜油 市況堅挺

【專訊】出口油類，市情堅挺，滙率殊微，昨日桐油成百一十九元，菜子油成一百一十七元半，在星期例假中，賣買平靜，西北江之茶油，限制出口以來，成交寥寥之態云。（商）

中蠶公司 九月來統計 外銷絲綢數

【本市訊】中國蠶絲公司公布本年一月至九月間絲綢外銷情況，計生絲一、六九八擔，絹絲一、六九箱，又一八三八件。綢緞青島收購者二七四二六疋，白纖八九四七疋，絲綿一一關担，四二斤，九繭脚九八〇關担二斤。

行商營稅 廿二開征

【自强社訊】市稅捐稽征處，自星准收行商營業稅後，即經決定籌設四個分處，茲該負責征收工作，事宜大致準備就緒，現定（廿二）日征收，記者據該處負責人語，行商稽征手續，此次征收與其他商營業稅便利，有不同云。

水客貨多來 洋紙價下卸

【專訊】洋紙進口限制，三季輸入限額少，不供於求，最近水客貨紛紛由江門運抵，濟銷精滙水膠着，中市情況稍愈，昨日五十磅白報紙成五十五萬元，四十六磅平板成五十四萬元，紡前降三萬元一拈，美書紙與赤鷄皮紙貨疎，破百萬關，達百萬元，五十萬峯，玻璃紙呆滯。（商）

粵粮情與救濟米
陸文浩

[illegible]

我們且看粮政當局估計此省缺粮三十五年以外可由民商自動……（下略，字跡模糊）[illegible]

各行商情表（十月十九）
下列物價法幣本位計算

穀米類（改用市秤計）

品名	價
[illegible]米上	卅一萬三
粵粉口上	廿六萬五
銀[illegible]中	廿八萬五
絲苗[illegible]上	卅三萬五
七[illegible]種上	廿六萬元
新[illegible]白粘上	廿九萬八
寒露粘	廿九萬五
[illegible]中	卅三萬五
三州粘米上	廿七萬六
細粘谷	十八萬二
早[illegible]	十八萬八
齊眉谷	廿二萬五

油麵類

品名	價
士[illegible]生油	五十萬元
新灣生油上	四十八萬三
永淳生油	四十七萬五
北打茶油	一百二十六萬
桐油桶庄	一百五十萬元
土榨生油	卅二萬五
湘生油	廿九萬六
大豆餅	廿七萬元
東江茶麻[illegible]	十一萬五
月[illegible]田料	七十一萬

鹽類（包稅司出計）

品名	價
沙扒上	五拾一萬元
汕尾鹽貨次	四拾五萬元
平[illegible]	四十二萬元
烏石上成	四十六萬元
[illegible]丫	五十二萬五

糖麵類

品名	價
榴花牌粗砂	一百一十萬
五羊省[illegible]	一百十[illegible]萬
頂尖白糖上	七十二萬元
英[illegible]片糖上	四十萬元
白九磅英文麵	七十三萬
百四磅根麵	一百四十萬
福星[illegible]	五十八萬五
兵船[illegible]	六十二萬元

豆類

品名	價
九龍菜豆新	四十六萬元
長沙[illegible]	卅[illegible]〇五
西江珠黃豆	三十三萬元
漢口綠豆新	四十[illegible]元
北江眉豆上	卅四萬五
左江烏豆	卅三萬八
湘[illegible]豆	廿二萬元
猴子青豆	卅四萬元
北江紅豆新	八拾萬元
西江竹豆上	十八萬元

火柴類（包稅計）

品名	價
勝利牌	三十萬元
國花牌	廿九萬元
[illegible]牌	卅三萬五
游泳牌	卅二萬五
三角牌	卅二萬五

洋紙類

品名	價
歐兵書紙中	三萬四
輕磅	三萬四
赤[illegible]皮[illegible]	三萬二
歐洲新聞[illegible]瓜	五十四萬
白報紙粘圍	廿六萬元
白打字紙粘	四十萬元
二號紙	六十七萬
抽[illegible]紙上	六十五萬
玻璃紙粘	四百萬元
烟仔紙餅庄	四十八萬

土紙類（上貨）

品名	價
[illegible]玉扣	廿五萬元
[illegible]建城	拾八萬五
龍南東庄新	一百〇五萬
南雄東庄三手	百四拾萬
頭印貢尖	五十二萬元
和平東庄新上	八十四萬
貝嶺中包新料	十一萬五
長打買信三印	百卅五萬
長打草紙四印	七十四萬
[illegible]日南扣新料	九十一千
大[illegible]新料	百〇五萬
南雄玉扣建字	十五萬元
丁班[illegible]桶新	卅一萬二
南山京文新八	十四萬五
榮字煙紙	二百七五萬
太字煙紙	二百五五萬

海產雜貨

品名	價
新[illegible]果	五十一萬元
東花菇三千	五百廿五萬
草[illegible]頭	七百八十萬元
沙井千蠔上	九百四十萬
長沙[illegible]	一百〇五萬元
[illegible]蓮子	一百七十八萬
北木耳	四百二拾萬元
信豐瓜中	三百萬元
靚金菜	一百七十萬
清水椒內稅	五百八萬
梧蜜棗	二百一十萬元
太平蝦	七百四十萬
大尾魚	一千一百八[illegible]
西尤[illegible]	八百四拾萬
元貝	二千[illegible]萬元
35頭鮑	二千五百萬

工業原料

品名	價
上白花士令	一萬六千
黑桶花士[illegible]	七十八
月[illegible]哥士的	二千一百[illegible]
馬加地梳打粉	百三八萬
星州椰油	二百十八萬
[illegible]澳州	八十萬元
月石粒成	一百三十[illegible]
椰牛油[illegible]	一百七十五
火酒成	九十萬元
百磅流化石	三百二十[illegible]
[illegible]紅[illegible]	一千四萬
三[illegible]牛[illegible]粉	七十五萬
士[illegible]片[illegible]	八百廿[illegible]
木桶食粉	八十二[illegible]
紅凡成	六百卅萬
白凡有紋	廿六萬元
紅石[illegible]	十萬元
桃膠[illegible]	一萬六千
硫[illegible]	八千元
木[illegible]白蠟	二百四五萬

燃料類

品名	價
亞[illegible]電油	二百十五萬
亞加侖散電油	二百五五萬
紅桶[illegible]油	二百四十[illegible]
美[illegible]散火水	一百八五[illegible]
[illegible]色油	廿四萬五
亞[illegible]油[illegible]	七百九一萬
亞黑油[illegible]	六百萬元

華洋雜貨

品名	價
[illegible]黑[illegible]綫	一百〇四萬
飛輪牌車綫	八十萬元
正[illegible]牌[illegible]	二百廿[illegible]
金[illegible]	九萬一千
利[illegible]	七十四萬
風[illegible]	四十六萬
[illegible]牙膏	四十四萬
先施牙膏	十一萬元
18寸雙[illegible]手帕	七[illegible]二千
八三雙手巾	九萬四千
一骨雙[illegible]	十二萬五
二磅金錢水壺	百〇二萬
二磅金龍水[illegible]	八十四萬
二磅金[illegible]	四拾八萬
三[illegible]縫針	卅七萬元
三個九鼎油鑊	三萬元
新生黑貓電芯	二萬七千

紗綢布疋

品名	價
巨輪牌煙紙	二百七五萬
新時代煙紙	二百五五萬
新國民煙紙	二百卅九萬
士[illegible]（同計）	二〇二
公[illegible]桂香紗	百十五[illegible]
茂昌[illegible]素綢	九十五萬
永大綢	九十八萬
十支直軍紗	四十三萬五
廿支新金城	五十八萬八
廿支特金城	六拾二萬二
廿支新雙馬	五十二萬二
廿支雙馬	六十二萬五
卅二支藍鳳	六十七萬四
卅二支藍鳳月	六拾七萬五
四十支藍鳳紗	七十五萬五
四十二支藍鳳	八十五萬五
水[illegible]細布	七十四萬五
12磅細布	七十八萬元
士林藍布	一百七十萬
青島[illegible]	八十二萬元
藍[illegible]玉[illegible]布	七十七萬元
金[illegible]白布	七十六萬元
慶豐[illegible]布	八十四萬元
湘[illegible]花上	二百六十萬元

提高警察程度
省市警訓所擬改設學校
內政部呈政院核示中

【博愛社訊】內政部警察總署，以警察業務人員爲專門職業，應具備相當學識技能，警察教育，似不可缺，……[illegible]

教與體育

拳門 禪皓輝體會約戰阿靈哥

【中央社訊】佛山禪皓輝體育會選拔好手，函約本市俄拳師阿靈哥於本月廿……[illegible]

將在廣州籌設 中山文化 西南分館

【專訊】中山文化紀念館在南京籌設之中山文化館，並在粵設立西南分館，……[illegible]

雷鴻堃 今晚講播

【中央社訊】市府廣播台，今日下午八時，敦請民政局長雷鴻堃……[illegible]

海南大學 推定宋子文任董事長

【中央社訊】海南大學籌備委員會，經推定宋子文爲董事長，……[illegible]

省藝專今慶祝校慶

【專訊】省立藝專今（廿）日爲該校校慶日，……[illegible]

昨籃球賽 中央勝東風

【專訊】東風新組成軍，昨午約戰中央社籃球隊，……[illegible]

市小教聯大會 改期廿四舉行

【中央社訊】廣州市立小學教職員聯合會，原定十月廿二日召開會員大會，……[illegible]

出版消息

△中央僑委會及本市社會局劉維熾、吳鐵城等創辦之民間周刊，……[illegible]

教局直接發令 電請教部

【東風社訊】本市教育局……[illegible]

新生的象徵
法商學院校慶素描
楊碧巖

[illegible]

番禺縣政府公開征選卅六年度沙田賦實征收人員通告

本府經遵奉省府頒發本省卅六年度沙田賦實征收……番禺縣卅六年度沙田賦實區段面積核額調整劃定清表

沙段名稱	面積	卅五年度核額	本年度擬定比額
[illegible]	[illegible]	[illegible]	[illegible]

買舖聲明
買吉地聲明
買屋聲明
謝麟圖鄭重聲明
聲明作廢
遺失聲明
吉地出賣
遺失聲明
糖廠機器出賣
茲有製糖機器全副出賣有意承購者請向本市河南鰲洲正街三十四號戴君接洽

上海大中合記紡織材料行
專營絲棉毛織各式機械暨一切用品
總店：上海海寧路九一八號 電話四〇八二〇號

忠正高級會計學校招生
校長 高永康會計師

花園洋樓出讓

遺失啓事

尋物啓事

哈蘭士藥膏
原名：一〇一藥膏

五洲大藥房 經售

加省（美國產品）
香港主治 兼治

火流

另一個人說過：「你們倘不是毫無顧忌的將我做了踏台，超過了我，進到高的遠的地方去，那是錯的。你們不能不從我斃掉的地方從新跨出步去！」

我們應當知道怎樣做去了。

（十月十八日）

戰士和蒼蠅

魯迅

Schopenhauer說過這樣的話：要估定人的偉大，則精神上的大和體格上的大，那法則完全相反。後者距離愈遠即愈小，前者卻見得愈大。

正因為近則愈小，而且愈看見缺點和創傷，所以他就和我們一樣，不是神道，不是妖怪，不是異獸。他仍然是人，不過如此。但也惟其如此，所以他是偉大的人。

戰士戰死了的時候，蒼蠅們所首先發見的是他的缺點和傷痕，嘬着，營營地叫着，以為得意，以為比死了的戰士更英雄。但是戰士已經戰死了，不再來揮去他們。於是乎蒼蠅們即更其營營地叫，自以為倒是不朽的聲音，因為牠們的完全，遠在戰士之上。

的確的，誰也沒有發現過蒼蠅們的缺點和創傷。

然而，有缺點的戰士終竟是戰士，完美的蒼蠅也終竟不過是蒼蠅。

去罷，蒼蠅們！雖然生着翅子，還能營營，總不會超過戰士的。你們這些蟲豸們！

（一九二五年三月廿一日——選自華蓋集）

紀念一個人

崔山

死者倘不埋在活人的心中，那就真正死掉了。——魯迅

一個婦人死于產褥，假如嬰孩得生產下來，這是可喜的。因為已死者沒有完全死去，方生者身上流著她的血液。

孩子能夠好好地活下去，不必經過跟他的母親一樣的受難，還是拚了生命的產育的意義。然而，當過[illegible]

時代的悲哀

·何方·

魯迅先生逝世十一週年祭

先知者魯迅，以文藝武器出現於中國的革命戰線，留下了輝煌的戰績和遺產。他肩住了黑暗的閘門，放人民大衆往光明寬闊的地方去。但人民還未盡向光明，而他已經在戰鬥中為病魔及社會性的迫害所擠走，到現在，已是他的逝世十一週年祭了。

正如無數的人所指出，魯迅先生並沒有死，他的生命是存在於爲革命而戰鬥的工作者的每一個的靈魂裏。尤其是，他把他所創始的鋒利的武器——雜文，授予於他的後代，使他們能夠更有力的刺向敵人的心胸。同時，他留下的二十本光芒奪目的全集，其中的每一字，一句，都還是尖銳的箭，寫在十一年之前，而[illegible]之後的一切污濁黑暗，[illegible]的社會現象。[illegible]是魯迅的光榮，抑是時代的悲哀．．

較後就在新青年上發表「狂人日記」「孔乙已」等。但後來他看到，古老國民的重病已非湯藥之所能調治，而非予以更切實的針灸不為功了，因此就暫時放止了長篇鉅作，致力於雜感，短評，和文藝形式的政治論文，給予帝國主義，溷藉於帝國主義者而寄生的幫辦及其各形各式的[illegible]兒以更直接的打擊。[illegible]

大牛列傳（42）

老弓

只好垂頭喪氣的和大鷄六一併被劉警長帶回分局去！大牛心懸兩地，硬着頭皮，只有跟着他們繼續查棧，隨着在弟七號，弟十號房間查獲了兩雙私娼嫖客，又在廁所裏搜出四個流娼，一股腦兒先行押回警分局，後來上二樓，無所獲，上三樓，拏獲一個有販賣鴉片嫌疑的男子，這個天已將要破曉，一干人帶着疲乏的身體，[illegible]

·魯迅先生如是說·

我獨不解中國人何以於舊狀況那麼心平氣和，於較新的機運就這麼疾首蹙額；於已成之局那麼委曲求全，於初興之事就這麼求全責備？

×

智識高超而眼光遠大的先生們開導我們：生下來的倘不是聖賢，豪傑，天才，就不要生；寫出來的倘不是不朽之作，就不要寫；改革的事倘不是一下子就變成極樂世界，或者，至少能給我（們）有更多的好處，就萬萬不要動！……

×

倘以為與其所得的不是出類拔萃的嬰兒，不如斷種，那就無話可說。但如果我們永遠聽見人類的足音，則我以為流產究竟比不生產還有希望，因為這已經明明證明着能夠生產了。

×

我也會有如現在的青年一樣，向已死和未死的導師們問過應走的路。他們都說：不可向東，或西，或南，或北。但不說應該向東，或西，或南，或北。我終於發見他們心底裏的蘊蓄了：不過是一個「不走」而已。

×

我想：希望是本無所謂有，無所謂無的。這正如地上的路；其實地上本沒有路，走的人多了，也便成了路。

×

什麼是路？就是從沒路的地方踐踏出來的，從只有荊棘的地方開闢出來的。以前早有路了，以後也該永遠有路。

×

我們聽到呻吟，嘆息，哭泣，哀求，無須吃驚。見了酷烈的沉默，就應該留心了；見有什麼像毒蛇似的在屍林中蜿蜒，怨鬼似的在黑暗中奔馳，就更應該留心了：這在豫告「真的憤怒」將要到來。

×

我們目下的當務之急，是：一要生存，二要溫飽，三要發展。有敢來阻礙這三事者，無論是誰，我們都反抗他，撲滅他！

×

我之所謂生存，並不是苟活；所謂溫飽，並不是奢侈；所謂發展，也不是放縱。

×

我們能夠大叫，是黃鶯便黃鶯般叫；是鴟鴞便鴟鴞般叫。我們不必學那纔從私窩子裏跨出腳，便說「中國道德第一」的人的聲音。

×

願中國青年都擺脫冷氣，只是向上走，不必聽自暴自棄者流的話。能做事的做事，能發聲的發聲。有一分熱，發一分光，就令螢火一般，也可以在黑暗裏發一點光，不必等候炬火。

×

我每看運動會時，常常這樣想：優勝者固然可敬，但那雖然落後而仍非跑至終點不止的競技者，和見了這樣競技者而肅然不笑的看客，乃正是中國將來的脊樑。

×

我的可惡有時自己也覺得，即如我的戒酒，吃魚肝油，以望延長我的生命，倒不盡是為了我的愛人，大大半乃是為了我的敵人，——給他們說得體面一點，就是敵人——要在他的好世界上多留一些缺陷。

×

改革自然不免於流血，但流血非即等於改革。血的應用，正如金錢一般，吝嗇固然是不行的，浪費也大大的失算。我對於社會的戰鬥，是並不挺身而出的，我不勸別人犧牲甚麼之類就為此。歐戰的時候，最重「壕塹戰」，戰士伏在壕中，有時吸煙，也唱歌，打紙牌，喝酒，也在壕內開美術展覽會，但有時忽向敵人開他幾槍。中國多暗箭，挺身而出的勇士容易喪命，這種戰法是必要的。但恐怕也有時會逼到非短兵相接不可的，這時候，就短兵相接。

×

我向來是不憚以最壞的惡意，來推測中國人的，然而我還不料，也不信竟會下劣凶殘到這地步。

×

真的猛士，敢於直面慘淡的人生，敢於正視淋漓的鮮血。這是怎樣的哀痛者和幸福者？然而造化又常常為庸人設計，以時間的流駛，來洗滌舊跡，僅使留下淡紅的血色和微漠的悲哀。在這淡紅的血色和微漠的悲哀中，又給人暫得偷生，維持着這似人非人的世界。我不知道這樣的世界何時是一個盡頭！

苟活者在淡紅的血色中，會依稀看見微茫的希望；真的猛士，將更奮然而前進。

（編者按：昨（十九）日是魯迅先生逝世十一週年紀念日。因為昨日是畫刊，我們幾篇紀念文字都得在今天刊出。這裡除了兩篇短文外，都是祇輯先生的遺作。或者，讓先生的遺作說明他自己，也許比較更好些罷。）

耳鼻喉 專科醫師 麥嘯皋 豐寧路太平戲院對面 電話一六六一六號

醫師馬寅階專醫 花柳白濁 療法步即奏效速痊 設備顯微鏡檢驗各種毒菌立可釋疑 長堤一三五號二樓先施對面 電話一六四五四

明春堂蛇藥行 蛇膽陳皮末 驚風聖藥 蛇膽川貝末 除痰止咳 總發行 廣州市桨欄路 電話一五〇九三

楊桐竹林 風熱膠淚 點膜脫除 入眼清涼 保無痛癢 眼藥精 以最新科學方法將眼藥水提煉「精」其功效勝過眼藥水百倍

代郵 國祥兒久未通音訊念切有知識者懇祈按址郵知台山北坑郵局南勝里黃國祥母親李氏

新春秋時代起死回生橫掃省港之大名劇 廖俠懷因演此劇被譽為腳趾公都會做戲 「玉蟾蜍」 重新改編 較前更好 不日公演 注意演期 ☆大利年劇團鄭重預告☆

★日月星★花錦綉★ 大聯合劇團 ☆明晚移師太平戲院☆ ·大幫精彩猛劇·是台獻知音· 明晚開台 隆重獻演 全部新編 香艷諧趣 宮幃倫理 七彩史劇 「玉面狐狸」 本團人材最合身份 大戲七場巨景三幕 精選中·英·美·法·蘇·小曲聽出耳油 劇情精彩空前絕後非我班人材不敢點演 勢必擠擁 曾三多 盧海天 胡鐵錚 譚蘭卿 陳露薇 許雪球 王中王 請速定座

豐寧路 太平戲院 電話一三八七二 今天最後一天獻演長壽班霸· 新龍鳳劇團 今天日演☆霸王別虞姬 今晚辭別爆新戲 別創作風輕鬆俏皮滑稽香艷新劇 璇宮脂粉客 劇情輕快如流星 趕月絲絲入扣· 笑料繁多如爆布 匹練滾滾而來· 黃君武 家公做媒 白玉堂 仙源難辨 陳艷儂 桃源沐浴 曾雲仙 羅襦輕解 李楚雲 十月芥菜 白超鴻 甘嚼生藕 羅家權 粉陣為奴

海珠 院霸 今晚公演 大利年班 即晚點演諷刺滑稽獨特演技劇王 啞仔賣胭脂 無聲的抗議！ 廖俠懷摹仿啞仔動態 形神畢肖可哂亦可憐 廖俠懷劇意·馮志分編撰。 諷刺社會·暴露罪惡 弱者有口難言心裡苦 沉默的呼號！ 唱啞歌 訴盡生平不得志。 口難言 此時無聲勝有聲。 賣胭脂 亂世口紅獨暢銷。 跳啞舞 鷺腳蹣跚亦有情。 呂雁聲 妃子笑 羅家鳳 黃秉鏗 呂玉郎 鄧碧雲 梁艷莊 謝君蘇 廖俠懷 白朗天 蔡乃斌 譚佩蓮

廣東老牌 郭芝良 四大良藥 肥兒芝良餅 能治小兒百病專藥 青梅精 止痛退熱功効快捷 芝良眼藥 諸般眼疾一滴光明 陸百陸藥膏 皮膚爛肉晚搽朝好

平劇 天星戲院 漢民南路 青年軍二〇五師平劇團公演 長板坡（准代漢津口） 馬寡婦開店 〈郭秀農女士客串〉 【唐雲昇女士合唱】 —◀風流佳劇▶— 雪艷娘（審頭刺湯） （廣港工程處余派名票陳大融先生客串陸炳） 逍遙津 洪洋洞 太平天國三本

尋人廣告 張惟彬·惟萬·妙姬· 三兒知悉自卅二年六月由南海縣長陳逸川保送汝等前赴曲江兒童教養院後迄今數載全無訊息殊為系念余現在四會縣三界市聯昌號寄居見字立即覆我乙音或通知香港油蔴地上海街二百八十七號張八記轉知亦可如有四方人士知其下落希為通知必有厚報 南海九江 父張滔來 叔張洪來啟

遺失 前奉空軍總司令部頒會空字第九四零號周靈虛郵令一紙空白印鑑二紙業已遺失特登報聲明作廢 周振光白

遺失啟事 本人前向粵韓監理所領有國粵字第一一四〇號職業汽車駕駛人執照乙張現不慎遺失除呈請補發外特此聲明作廢 劉乃楷啟

遺失契証聲明 本人自置屋業一間坐落本市長壽分局轄內帶河路都堂北三巷門牌一號所有登記確定證契據印鑑於廣州淪陷時概被毀滅失除遵章依法向廣州市政府地政局申請辦理手續外特此聲明所失之契據作廢 鍾三妹啟

出承 租電船啟事 長安船務行經理龍洋副經理黃鳴東茲將合裝美洲電船租與德安堂經理會建新營業關於本船十月份以前未清手續由龍洋等負責辦理所有此後發生之任何事件及其他一切責任均由會建新完全負責概與龍洋黃鳴東等無涉除呈報航政局備案外特此聲明 長安船務行經理龍洋 副經理黃鳴東 德安堂經理會建新

華豐行遷鋪啟事 本行現遷太平南路一六一號門牌照常營業各界及惠顧諸君如有賜教希為移玉是荷 原日光復中一百九十七號現遷太平南一百六十一號（電話一〇八四四）華豐行啟

招投工程 茲定期十月二十二日下午五時在惠陽縣商會招商承投惠平公路平山橋工程凡持有甲種營造執照者可到本市德興瑞同學會內唐錫疇工程師處或惠陽惠樟車站取閱章程圖則屆時競投可也 惠陽縣惠平平吉公路籌建平山橋委員會啟

解除婚約聲明 我倆意見不合雙方自願解除婚約此後男婚女嫁兩不追究此啟 區國元 吳蕙芬 同啟

謝啟 先慈姚太夫人之喪辱承親友惠臨弔唁寵錫輓誄并賜厚賻高誼隆情歿存均感謹佈謝悃伏維矜鑒 姚濬明率 子其斌 其璋 其威 其方 其超 其旭 媳管彤 流港 流有 流薇 女愛玲 阿因 拜啟

精神病學專家 德國醫學博士 吳國良 佳宅遷址啟事 本宅現遷漢民北路二四九號二樓 電話：一二八一五

賣蛇始祖 蛇王滿 馳名已久老手妙製 外賣到敍 全餐散餐 一律歡迎 五蛇滿 桨欄路 電話 一四一五二二 昨天圍桌早滿 今天定棹請早

最痛快的一個演說

·野明·

一羣英國的商人發了財，捐集了英鎊三萬，打算造一幢大大的「交易所」建築。他們很精明，覺得既然出了錢，自然應該把建築造得富有特色，在建築史上應該自有牠的地位。於是多多打探，知道有一個名叫約翰·羅斯金這樣的一個人。他寫過「威尼斯的石頭」與「建築學的七盞明燈」一類卷帙浩繁的書本，頗爲有名，乃是個內行，於是大家請他出台演講。那天羅斯金上了演講台。

「我親愛的約克郡的朋友啊」，演講者開口了，「你們邀我到貴處來，給你們正要建築的交易所，貢獻一些建築學上的鄙見，可是，我熱忱地也最嚴肅地請你們原諒，我根本不打算和你們談交易所。這所交易所建築，我不能談，至少只能談極少的一點點話兒。我要和你們另外的話題，說句老實話，你們的交易所，根本不在我心上。

「因爲，牠也不在你們的心上啊；」（按，在這裏我只能節譯了，因全篇演講文很長）「你們要買衣服的話，你們的心思還要用得多點呢。你們以爲建築的種類很多，不願意鬧笑話，就說我懂得建築學，就喊我來，問問我近來時行了一些什麼翻新。」

老實說，你們這樣問問，是問不出好建築來的。好建築是一個民族的生命與特性之表現。你們現在要反對我了，「哈，不要說敎了，說點愉快動聽的話不好嗎？」

「讓我來告訴你們，隨便什麼時代，每一個民族的優點和缺點，是統統的在藝術品中間表現了的。「當建築學中有峨特式時候，不但寺院是峨特式的，學校也是峨特式的，連平民房子也是峨特式的！你們以爲「好的建築是僧侶們創造了，然後平民做做的嗎？」不然，好建築是平民創造的，僧侶却創造不出。好建築是一個整個民族的人格底發言。

希臘建築是崇拜智慧之神的希臘人創造的，中世紀建築是崇拜最後審判上的上帝底中世紀人創造的，文藝復興建築是崇拜美之神的意大利人創造的。你們崇拜什麼神啊？在你們的交易所上面，我應該塑上什麼神像啊？

「你們崇拜發財之神。「我可以無所畏懾地告訴你們，你們的「政治經濟學」是膺品，不是科學，因爲發了財之後應該如何消費，在你們的政治經濟學裏是沒有的。看啊！只要一個家族崇拜了發財之神，得便有一千家人家祇，崇拜不發財之神了。

「要是你們繼續崇拜你們的這個兇神，立刻，你們就不可能有藝術，不可能有科學，不可能有快樂，大不幸終究會來到的，甚至比大不幸還要不幸。但是，如果你們眞能够得到一些眞眞人生應追求的生命，如果你不能够肯定這些忠實而單純的生存的秩序，有利於全民族的，而後賭濟智慧的道路，尋找和平，那末，一切你們的藝術，文學，勞動，感情和公民義務便將匯爲一個巨大的和諧。你們在那個時

羊城人語

經濟檢查隊連日四出活動，陸續封閉「地下錢莊」多家。此其時，應該施放DDT，否則，銀虱是會復活的。（江明）

××

據說，市庫入不敷支。准此，我們對於修補馬路工程之簡陋，相應不必「苛求」。（懷仁）

花濺淚

·夏芙紋著·

第七回　雙星照耀，喜締白首緣；四目射投，驚濕青衫淚。

秋眉聆言，心忽覺大快，以秀芙被窘，一若即爲渠報復也，蓋女人心非，至勿可側，尤其妒爲女人之天性，苟視其同儕而美者，莫不妒之，矧秋眉對枯萍，心實愛戀，是則更弗願枯萍另有愛人，而此時，枯萍弗祇已有愛人，更且與愛人結婚，而枯萍與結婚之人又美麗逾恆人，雖秋眉自視甚高。未肯遂認自己之美，弗及枯萍所愛之人，顧亦弗能弗承認枯萍所愛之人果亦美麗也，於是而秋眉益妒矣！妒念既熾，則恨枯萍，亦恨枯萍所愛之人，果此時能有人使枯萍所愛之人受窘者，則渠將感大愉快而弗能自制也。

然此時之枯萍，初勿知秋眉之心作奚想，惟以熱情之雙目，緊注秋眉之面勿瞬，此種熱情之注視，惟秋眉自已始能感覺之，心因又大快，暗自思曰：「枯萍何故見我作如此熱情之注視，豈渠心乃未忘我耶？抑其對新婚之妻，並無熱烈之愛耶？」

思至此，臉上弗禁浮欣悅之微笑，渠貌既美，現此微笑之容，遂如春花之上，乃暄照朝陽，其美乃益覺無匹也。

秀芙見其狀，亦弗禁心儀其美，心中思曰：「是眞爲美麗之人，何枯萍乃亦識之，吾得與之爲友，亦覺幸福極矣！」

秀芙心既作如此之想，乃低語枯萍曰：「枯萍，」汝乃未介紹我與衆人見，想汝乃樂極而忘去一切耳！」

枯萍至是，始遂然若醒覺，乃急點其首，先爲介紹於幻扃。

幻扃笑曰：「枯萍，汝忘我已知彼美麗之女郎，爲汝之愛妻耶：汝此時應爲秋眉介紹，我則弗需也，」

枯萍聆言，自覺舉措殊失常，似一切記憶均已消失，臉弗禁遂紅逾階前之緋紅菊花，額前且滲滲滴其汗珠也。

幻扃乃掀鬚笑曰：「枯萍今日態度似失常，豈結婚後乃遂忘其昔日智慧，或新娘子闊訓甚嚴，乃使枯萍舉措倜促也。」

語已，因伸手引秋眉前，指秀芙曰：「此爲秋眉，新娘子亦曾聞其名？渠性和易，汝儕今後可爲友也。」

（一二三）

紅葉，戀情

·馬彩·

在中國才子佳人底小說中，紅葉是有許多動人底韻事的，以紅葉題詩傳情，那感情是何等凄切而哀怨，當你讀到「羞將紅葉更題詩」之句，誰不爲這苦戀的少女，起着淡淡哀愁呢？

紅葉、確實是很美的，它是那樣紅臨，凄豔，在草木搖落而戀衰的秋天，舉目四顧，到處都是一片荒涼，一片凄慘，花朶大半凋吝了，雖然有秋菊吧，秋海棠吧，它們仍然鼓舞不起我們心中愛底熱情，唯有那滿山紅葉，一片凄豔，那樣華躍，那樣刺眼，好像少年的不死的熱情還在秋風中掙扎呢？雜怪大家都歡喜看紅葉哩！

所謂紅葉，是指兩種樹葉吧，一是楓葉，一是烏柏葉，楓葉較大，顏色也來得鮮艷，樹幹較高大，烏柏葉呢，小小的，有的顏色很鮮紅，有的微微帶點橙黃色，形與色均沒有楓葉美艷，我想以紅葉題詩的紅葉，大概是楓葉吧，還兩種樹葉，一到秋天，霜露將降，就漸漸紅艷起來了，所謂「烏柏葉赤天欲霜」是也。

在秋天，旅行起來，紅葉給原野和人們的心上，添了無上的美感，我們坐船或者坐車一路望去，一叢紅崗蟲立衰洛樹林中，荒涼叫溪流遷。看起來，眞是美極了！

記得在北平西山的紅葉幾乎引得一般少男少女發狂呢，一到深秋，看紅葉拾紅葉的人，幾乎滿山皆是，有的歸來時，還攜帶大批紅葉回家，靜靜地掃在花瓶中供他們寂寞中的欣賞，有的人還把紅葉一片片拾起，壓在書中，在紅葉上書下山水人物，題下詩，作爲美麗精雅的書簽，有的却把紅葉寫卜他的相思，寄給逐遠的情人，如此，紅葉的用處實在太多了！我想距南京不遠的棲霞山，也是有名紅葉產地呢，棲霞產的紅葉，比北平西山的紅葉好，這是因爲紅樹太多了，遠遠望去，簡直遍山遍野都被火燃紅了，所謂「楓林似火」其謂不虛。不過看紅葉，拾紅葉，都要有興致有心情，若果漠然去望望，意味並不大，最好當深秋來了，約兩個契友，或者獨個兒偕着自己的情人攜帶一點乾粮，到棲霞山去痛快地一陣，看看楓林，聽聽秋聲，談談私情：倦了，餓了就在楓葉上吃幾塊乾麵包，這情趣會來得更大更深哩？若果你獨個兒去看紅葉，你眞會有無限的凄切感了。「滿山紅葉女郎樵」，你祇能像曼殊和尙一樣，看見滿山紅葉女郎瞧，而倍增哀思。

紅葉是動人感情的，一陣雨紛的秋風吹來，木葉蕭然，那秋聲聽起來，眞有點令人下淚。

而現在蟄居穗市，紅葉已不可復睹了，我祇感到空虛……。

讀報雜抄

演員腦袋

公元一九二〇年左右法國有一喜劇名演員叫做彼耳陸笛瑟。他演劇時能同時解答一切方面的一切問題；因此他便被人認爲具有一個特殊的腦子，是有供科學上研究的價值的。在他死後不到十二年，人們已發覺他在死前會爲了死後把腦子出賣供人專門研究的事，與五十三處科學機構定了秘密合同，因此他早已騙到手五萬美金的代價了。【伍碧譯】

三不要與三嫌

報載：平津冀軍紀

吏治督察團自展開工作後，連日歸納外縣密告函件，各委員認爲外縣縣太爺等實多擾民，貪汚掠奪，太有點無法無天了！因決定令省府從嚴查辦。消息傳來，不盡使小民雀躍三百！以冀省全部來說，大小縣份俱都包容在內，統共能有若干縣得享小完全平安無事？恐怕未有幾許，大多數的縣境內常日夜不得安寧的，抓齡軍之擾害即足以致百姓的死命，彼衆災黎、各個陷於水深火熱之中，救之尙且不及，況更有些喪心病狂之輩，藉掌縣政，藉綏治安，而來抽這些稿項，黃鹹們的血！刮這些一息奄奄的髓！捫心自問，能不愧對天良！「痌瘝在抱」，「愛民如子」的優青天眞是太稀少了。

記得筠廊隨筆中一則記云：一年老令君，大書縣治之前曰：「三不要」，注之曰：「一不要錢，二不要官，三不要命。」次早視之，每行上添二字：不要錢曰「嫌少」，不要官曰「嫌小」，不要命曰「嫌老」。添字的人兒尤稱聰明，以今日的冀縣令看來，又何嘗是不俱有這「三嫌」之作風呢！

（田幸）

櫻臺花影（八一）

細柳著

相與誓死生之愛，爲同命鳥，爲可憐蟲，雖地老天荒，海枯石爛，會不忍相離，故小黛玉以今既懷孕，無異自暴露共陰事於人，而演桂兩軍軍吏，共有追求小黛玉，日夜爲之捧場，更番饋贈財物，而無所吝惜者，將必移共愛於他人，則小黛玉聲價，勢必隨落，是以小黛玉不能無所憂也。

是時，玉叔所屬之且角，其與小黛玉抗衡者，殆爲女戲人花麗雲，花麗雲聲色技藝殊不弱於小黛玉，然小黛玉莊而能媚，花罷雲不媚而莊，不媚而莊，固爲婦女之良，然女優以色藝炫諸坐客，坐客多非端人也，共以花麗雲不媚而莊，乃號之爲木美人，故客皆盛推小黛玉，小黛玉每寵演共劇，時與客周旋逆旅，酒舍，或借優共母家，而自承爲處女，處女而優，弃名而多金，人誰不逐？今共果懷爭，無異共身有所屬，客寧有復爲之採？而以博共數，於是小黛玉竊爲之憂，隨有謀諸玉叔？玉叔雖爲故家子，然以人有子女必重其負擔，吾將爲而使小黛玉美子，以重其負擔了況小黛玉爲美人，娛人而有，勢必損共美，是吾欲以色爲小者，何樂小黛玉之有子？於是玉叔詩爲黛玉謀諸醫以下之，小黛玉以玉叔之君請，固有同心，遂爲微笑撻玉叔：「君誠忍心哉？以君爲人子，有婦而孕，不猶欲共卜之，其不爲祖宗香火計，共今爲忍心而何？雖然，妾與君皆少年，玉雖敗其孕，學不能育其子於後耶？一爲叔微笑以爲然，亦知小黛玉與我敵，假爲親，其非有意於子嗣問題而與且暮之敢娛也。既而小黛玉，中軍，傭婦，婢了歸其母家其家在河南洪德上巷之末，

特別注意永漢金聲下期又一大貢獻

派拉蒙豪華七彩歌舞享樂極品

低音歌王 冰歌羅士比　（領銜主演）　紗龍女郎 多魯菲林摩

（淫巧）霓裳綺夢（古裝）

窮聲色之美！　DIXIE　極視聽之娛！

贈劵暫不通用

今天聯映溫拿公司轟轟烈烈戰事鉅片・降落傘滿天飛！照明彈遍地紅！

深入松林・黑夜肉搏・天兵奇降・頑敵胆喪・迂迴戰術・背心結陣・雄師到庭・當者披靡

典型戰士　愛路法連　・領銜主演・

反攻緬甸

降傘隊作戰生活第一部電影題材

永漢　恪守時間　（永漢時間）一點半・三點半・六點九・八點九

金聲　全豹可窺　（金聲時間）兩點正・四點正・七點三・九點三

兩院連日場場狂滿・非早定票勢必向隅

廣州戲院（日場特價）　日 一時三刻・三時半　夜 七時半・九時一刻

聯美公司千萬金元偉製

萬花如錦

別開生面技藝歌舞巨片

見所未見　聞所未聞　奇歌異舞　絕技超羣　神馬跳舞　司機龍人　懸崖踏線　奪魄非魂　花團錦簇　美女如雲　盤空一字　花樓翻新

美國歌舞王后及世界韃韃舞冠軍綺蓮娜領銜主演　世界第一馬戲班全體神馬「康妮」　夏文嘉勞威兩大著名樂隊　紅伶舞女三百人合演

樂善院皇

即映精彩打鬥緊張熱烈巨片之王

龍爭虎鬥　生龍活虎　觸目驚心

日場二點半　夜場七點半・九點三

明天榮獲首映戰事巨片中國奮鬥史。

遺失聲明

本人遺失廣州市工務局中等一壹三壹號建築師章一枚除另刻印章呈請備案外特此聲明作廢　林克明啓

請速定座

新華　一點半・三點三・七點正・八點正

中華　兩點正・七點半・三點九・九點三

兩院聯映派拉蒙公司新型歌舞熱鬧大名片

肉香四溢　漏體流酥　名歌妙舞　美不勝收　花團錦簇　倚翠偎紅　紙醉金迷　笙歌徹夜

錯過此片　無異自損眼福

一代紅伶・哀艷事蹟

國色天香

風騷艷星　比提克頓　得意傑作

拉丁情人　狄哥杜華　・合演・

馴服野馬・英雄神技　厠身舞台・百老滙成名　躍上銀幕・成影紅星界　開夜總會・賓客如歸市

翡翠五彩・萬紫千紅・瑰麗繽紛

遺失啓事

茲遺失聯勤總部船舶運輸中隊卅六年佩用藍字黃邊第三十號證章一枚及布質恆字第一五四號符號一枚木質私章一枚除呈請補發外特此登報聲明作廢　麥永根啓

贈遺精早洩根治淋病自療法

全書八十餘頁廿餘萬言內容有腎虧遺精早洩的良方秘術婦女不孕的隱憂及淋病不能斷根之原因變症之危險理論眞確名貴實驗函索剪報附二千元寄上海東台路榮生里種玉堂書藥社（大光

中山戲園

安裝美國新型聲機後第一聲　今天獻映・火速定座

舞台劇霸　馬師曾　鬼馬歌王　月兒　風騷艷星　林妹妹

・天造地設聯合主演・

苦鳳鶯憐

劇情綜錯曲折　笑料絕對新鮮　歌曲鏗鏘悅耳　演技爐火純青

一點半・三點半・七點三・九點三

新星戲院

即映華納激烈戰事英勇悲壯巨片

孤舟戰血

原名：「夢裡征魂」

硬派巨星　湛富利保加主演

下期放映　私奔記

大德戲院　電話一二九九九

即映香艷繾綣諷諧粵語大喜劇

妻嬌郎更嬌

白燕　白雲　主演

下期　拘碎靈芝

丹娜德嬪　改變作風主演悲劇

原名　聖誕節

悲歌淒斷涕淚交流

環球公司哀艷奇情悽悽悲劇

大地回春

聖教禮讚　高頌彌撒　歌入雲霄　欲泣彈垂淚　忍涕入愁城

大華　今日三場　二點半・七點三・九點

啓用：嘉利新型聲機

南關樂斯

最後一天　兩點正・三點九・七時半・九時三

美高梅滑稽浪艷奇情海上歌舞間諜大名畫

伊蓮娜寶維露・烈史基頓・法蘭仙勒杜根・三大巨星空前會演

海上迷宮　Ship Ahoy

明天美高梅反納粹巨片戰後文藝巨著

史賓沙德利西主演

還我自由

鬼門一入深如海！魔都險越萬重關！

徵求狼犬配種

茲有德國正種雄性狼犬乙頭大健壯現擬徵求正種雌性狼犬配種如有意者請駕臨東山松崗東四十八號之一綸園地下面洽

番禺縣政府佈告　粮字第84號

查本府本年十月十二日粮字第七十七號佈告附貼沙田賦額清表由本年度擬定比額欄所列數額係由本府暫定數額現經呈報省政府審核如無增加則照原表所擬定額爲最低額合行佈告仰各一體知照　此佈

縣長鄧揮

番禺縣卅六年度沙田核定各段最低限額表

沙段名稱	核定最低限額（市畝）
闆枕浮沙	二八，九五二〇〇
魚渦傘沙	三五，二六四〇〇
官田碗核	
沙鼻全段	五二，二四〇〇〇
淺海大拗	四四，六八七〇〇
蘇沙十段	三九，〇二三〇〇
石基九鄉	一九，三八六〇〇
青滘沙大小島	七四，二六九〇〇
姿鹿區	七六，〇三二〇〇
合計	三六九，八三五〇〇

備註：各沙段界址照原有各沙圍原日界址爲準

番禺縣政府告　粮字第一〇一號

查本府本年十月十二日粮字第七十七號佈告公佈卅六年度沙田征收限額（2772）頃（14）市畝一案係屬暫定限額現呈奉廣東省政府酉寒田心二（5462）電核定最低限額爲（3698）頃（35）畝飭依核定額公佈徵收等因奉此自應遵辦合將核定卅六年度沙田最低限額表乙份附貼選人員征收並將以前所公佈定額無效仰各遍知此佈

中華民國三十六年十月十六日　縣長鄧揮

承頂聲明

本堂承受本市惠福西路一百二十號富榮餅家全盤生意傢俬貨物經已交定准於十月廿一日在舖內立帖交易如有一切華洋數目轇轕等情請於未交易前向富榮餅家理妥一經交易概與本堂無涉此佈　合德堂啓

買地聲明

本堂憑中買受譚錦煊自置坐落本市前鑑分局段內土名馬棚岡自編第十九號吉地一段深闊四至照登記圖爲準經已交定今擇國歷十一月九日立契交易該地如有轇轕未清各情請早向賣主理妥一經交易概與本堂無涉除標貼外特此聲明　合利堂啓

劉仕根啓事

查同居婦范惠蘭因行爲不正致雙方意見不合現本人決與該婦脫離同居關係以後伊在外一切行動概與本人無涉特此聲明如上

催收租

中華中路詩家里八號之一地下業主鄧九十月份租金經已貯欵甚久實現仍未見派人到收特此登報聲明請見字速即派人到領否則不負欠租之責　住戶關德　李天崇

買屋聲明

本人憑中買受德成堂陳桂原向楊誠衛購入吉屋一間坐落東堤分局長塘街敦化里二號之一定於三十六年十月二十八日交易如有對於上開吉屋華洋轇轕未清請於期前向賣主理妥幷登本報聲明一經交易概與本人無涉特此登報聲明　駱李氏啓

珠江飛鴻兩船遭刧

與匪發生激戰

戰歷半小時始衝出火綫

死傷隊兵搭客十餘人失踪多人

【專訊】珠江飛鴻兩電船向係行走廣州至惠州線，本月十八日下午二時，兩船同時由惠各攜搭客三百餘人，開來廣州，至五時許駛抵新塘石仔坳河面，突遇飛龍堂匪黨四百餘人分駕小艇十四艘迎面駛來，圖劫，兩船護航兵均已發覺來勢不佳，乃飭機房加開馬力，鼓浪前進，一面開槍用猛烈炮火向各匪船射擊，旋匪亦還擊，兩岸埋伏之匪則用機槍分向船中機房餐樓掃射，惟兩船且戰且逃，激戰達半小時，結果衝出火網，未遭行劫，惟船上護航員兵及搭客十餘人受傷，計斃命殉職者爲珠江號護航兵朱次仁（廿二歲羅定人）陳國強（廿五歲台山人）均傷頭胸等部致死，賬房梁初（廿二歲惠陽人）則跳水失踪，其餘重傷者爲搭客葉柱（廿二歲惠陽人）黃才（女）（廿歲惠陽人）等，飛鴻號則僅有鍾展（六十歲淡水人）等十餘名受傷，該船前夜十二時許駛抵廣州，分向珠江分局等機關報案，其斃命者由船公司厚葬，重傷者送韜美醫院留醫，餘則自行回家醫理。（社）

復員以來最慘一次

【專訊】前（十八）日下午三時，新塘石仔滘河面，夥匪三百餘人，携備輕重機槍，手溜彈，手槍等，截劫惠州廣州線之珠江電船，幸該船護航力充足，與匪發生激戰，歷時卅五分，卒安然渡過匪區……

市，將傷者送博濟醫院施救，死者報知法院，當局驗屍後，昨午由粵光公司殮葬。（杳該船經理梁警一（四十八歲，惠州人）現仍在惠州，未知肇事情形。該船此次被劫，諒與上月匪徒打單不遂有絕大關係，因上月初旬有號稱飛龍堂吳東權匪首向各東江電船打單，每艘勒索港幣五百元，并聲言五日內按新村某茶樓地址繳款，否則以不利手段對待……

靖海警分局電請地方法院檢察處前往驗屍，計有死者張國華，廿一歲，羅定人，陳國強，廿五歲，台山人……

檢驗屍體

【專訊】行駛廣州至惠州之東江珠江電船，遇劫返省後，即由……

國府廣州行轅 短期內不致改組。

【專訊】昨據行轅某高級長官表示：日來各報均盛傳廣州行轅將改組消息，且有神經過敏者，謂張主任已決定調武漢行轅等語。此種傳聞，全屬幻想推測，並無根據。最近數月內，廣州行轅當不至有何變動云。（將）

市參會奉到 選舉監委日程表

限下月十九日完成提名程序　如期十一月廿二日投票開票

【專訊】廣州市臨時參議會昨接市政府轉來內政部代電，通知各省市參議會選舉監察院監察委員進行程序表，經呈准國民政府文官處轉奉主席諭：「准予照……」

市教育會昨推定 國大立委候選人

【中央社訊】本月十九日市教育會召開第七次理監聯席會議，出席者有吳在民，金曾澄等二十餘人，由吳在民主席，討論頗多，該會國大立委候選人問題，各人發言，咸認該會候選人代表知識界，爲社會人士所注意，必須於教育確有貢獻者，且從事教育有年，合理想，而爲本市教育會會員，即席推定陸幼剛，金曾澄，吳在民，劉年祐四人爲國大候選人，王孝英，李雪英等二人爲立委候選人，并通電中央及市方選舉指導委員會俯予接納。

潮汕風災實情 各地損失慘重亟待救濟

黃崗受災慘重

【黃岡訊】七日晨，颶風來襲，下午五時許，風勢益烈，狂風暴雨，風力雖較卅三年一九二四輕，但風乘水勢，排山倒海，巨浪浸潮，黃岡距海雖僅七八里，地方居位南面，村落均被淹沒……

海山鹽田被毀殆盡

【海山訊】此次颶風暴雨，該地鹽田數千畝被毀，居民叫苦連天，殆盡，政府早予設法救濟。

錢東晚造已無希望

【錢東訊】七日……

翁桂清召開救災會議

【汕頭通訊】長日前翁桂清市長……

揭陽地東盡成澤國

【揭陽訊】現值晚稻行將結實……

安全煤葯運韶關 開採八字嶺煤礦

【本市訊】南嶺煤礦公司昨來函稱：一八字嶺煤礦……

金業商店 大鬧不景

【自強社訊】記者昨據金業人談稱：最近金融動盪，商店受打擊……

官太因父賭害 服毒自殺 已入醫院奄奄一息

【專訊】女子林雲……

去年本省華僑匯 僅得六百餘億

【自強社訊】……

合浦欽縣 匪仍猖獗 到處殺人搶劫

【合浦十八晚專電】……

前瓊山縣長 得人民愛戴

【海口十九日專電】……

滬紡織業捐款 救濟粵水災 可得一百五十億元

【中央社訊】……

橡膠業公會 討論原料分配

【專訊】……

化縣同鄉會 成立有待

【本市訊】……

鄭振文飛抵穗 該黨黨員開歡迎大會

青年黨中常委

【中央社訊】……

張北海 今日飛京

【中央社訊】……

民主政治進德會 下月正式成立 王一心接任秘書

【革新社訊】……

助產士公會 恢復會務

【本市訊】……

穗化學分會 選出理監事

【掃蕩社訊】……

印花檢查隊 將輪迴檢查

【本市訊】……

清遠商會 遭匪打單

【清遠專訊】……

宣慰華僑 符建海出國

【中央社訊】……

收行水不遂 竟大肆搜刧

【清遠專訊】……

林英赴台山 開兵役會議

【新會訊】……

增城塔崗村 遭股匪洗刧 擄去保長隊附等十五人

【增城專訊】……

揭陽縣屬發現 古穴女屍 棺朽木爛 度在百年以外

【揭陽訊】……

匪攻儋縣白馬井 被我軍擊退

【海口訊】……

海口米王訪問記（三）

……

團隊剿匪勦勞迭著 增城各界發動慰勞 正果國軍擊斃匪八名

【增城專訊】……

番禺青年團 曹兆奮接主

【東風社番禺訊】……

三水參議大會 禁政及治安大受質詢

【三水專訊】……

海口組織義警大隊

【海口航訊】……

奸黨謝劍魂在清遠 招收匪部訓練 二區專署奉電嚴查

……

匪擄分隊長 清遠聯昇鄉

【清遠專訊】……

穗訊

兒科專葯 宏興鷓鴣菜

人之腸胃食而不化，猶渠道淤塞，苟能導其源則可利其本，故凡食物過度，積滯不消，百病從此滋生，在小兒尤甚，每因消化不良，百病時侵，致阻礙身體之發育，為父母者若每月服以兒料嵩藥宏興鷓鴣菜三四次，俾能調理消化，使其腸胃舒暢，則可消弭百病，日臻康健矣。

粵行廣州一德路